



**STOKKE
KOMMUNE**

Kommunedelplan

Kulturanlegg

2007 – 2010

Stokke kommunestyre 14.12.2006

Stokke kommune, Virksomhet - kultur, pb. 124, 3161 Stokke, tlf. 33 29 52 00,
e-post: postmottak.kultur@stokke.kommune.no www.stokke.kommune.no

Forord

Kommunedelplan for kulturanlegg ble første gang behandlet i kommunestyret i 1995. Hovedrullering av kommunedelplanen for kulturanlegg ble foretatt av kommunestyret i 1999. Statusbeskrivelse aktivitet ble oppdatert i 2005.

Mål og strategier rulleres neste gang i 2007. Denne utgaven av planen inneholder en oppdatering og rullering av anleggsoversikt (kap 2,2), anleggsoppgaver (kap. 7) og handlingsprogram (kap 8). Rulleringen ble gjort av kommunestyret i møte den 14. desember 2006. Handlingsprogrammet blir rullert årlig.

Planen omfatter alle innmeldte kommunale og private anleggsprosjekt innenfor idrett, nærmiljø, natur/friluft og kulturlokaler. Både nye anlegg og rehabilitering av eksisterende er med. Ikke alle prosjekter forutsetter kommunal medvirkning, men må likevel være med i denne planen av hensyn til prioritering av søknader om statstilskudd.

Planen vil bli lagt til grunn i følgende sammenhenger:

- Rullering av kommuneplanens arealdel
- Rullering av kommuneplanens handlingsprogram og økonomiplan
- Prioritering av søknader om statstilskudd fra:
 - Spillemidlene
 - Direktoratet for naturforvaltning
 - Fylkeskommunale tilskudd
 - Evt. andre tilskuddsordninger

Stokke kommune
19. januar 2007

Bjarne Sætre
Kultursjef/Virksomhetsleder - kultur

Inger Line Birkeland
1. konsulent

Kommunedelplan for kulturanlegg

Innhold:

FORORD	2
INNHOLD:	4
1. INNLEDNING	6
1.1 Bakgrunn	6
1.2 Evaluering	6
1.3 Tema og avgrensning	7
1.3.1 Idrettsanlegg	7
1.3.2. Anlegg for friluftsliv	7
1.3.3. Kulturlokaler	8
1.3.4 Nærmiljøanlegg	9
1.4 Klassifiseringer	9
2. STATUSBESKRIVELSE	10
2.1 Aktivitet	10
2.1.1 Idrett	10
2.1.2 Andre organisasjoner	12
2.2 Eksisterende kulturanlegg	14
3. UTFORDRINGER OG ANALYSE	22
3.1 Økonomi og planlegging	22
3.2 Anleggsbygging og drift	22
3.3 Samarbeid	23
3.4 Nærmiljø - barn og unge	23
3.5 Bredder	23
3.5.1 Flere aktive	23
3.5.2 Varierte anlegg	24
3.5.3 Geografisk bredde	25
3.6 Anleggsdekning og anleggskapasitet	26
4. MÅLSETTING	27
4.1 Mål og innsatsområder	27
4.2 Innsatsområder	27
5. ANLEGGSEBEHOV OG ØNSKER	28
5.1 Registrerte anleggsplaner og ønsker	28
6. STRATEGIER OG AKTUELLE TILTAK	31
7. ANLEGG SOPPGAVER	33
7.1 Kortsiktige anleggsoppgaver	33
7.2 Langsiktige anleggsoppgaver	34
8. HANDLINGSPROGRAM	35
8.1 Handlingsprogram og langtidsbudsjett 2006-2010	35
8.2 Arealbehov	37
8.3 Driftsplan 2000-2004	38

Vedlegg:

Kommunestyrets behandling sak 79/06, 14.12.2006 (ref K2000: 06/1828).

Kartbilag:

Eksisterende og foreslåtte anlegg, målestokk 1:20.000

Grunnlagsdokumenter:

- **Kommunedelplan for naturforvaltning: tema friluftsliv, 1995**
tema naturvern/kulturlandskap, 1998
Delrapporter: - nr. 2: barnetråkk (-94)
 - nr. 3: friluftsområder
 - nr. 4: biologisk mangfold, rullert 2001
 - nr. 5: kulturlandskap
- **Bibliotekplan, revidert 1995**
- **Kommuneplanens arealdel (2004)**
- **Strategisk næringsplan**
- **Utkast til områdeplan for Akersvannet**

Overordnede føringer

NOU 1998-18: Det er bruk for alle

Stortingsmelding nr. 41. 1991/92 Om Idretten

Stortingsmelding nr. 61 1991/92 Kultur i tiden

Strategisk kulturplan for Vestfold 2003 - 2006

Handlingsplan for friluftsliv i Vestfold 1998-2001

Plan for Idrettsanlegg i Vestfold

Fylkesdelplan for kystsonen i Vestfold av 12.6.02

Kommunedelplan for kulturanlegg

Stokke kommune

1. Innledning

1.1 Bakgrunn

Formannskapet i Stokke vedtok i sak 74/94 den 6.juni 1994 at det skulle utarbeides en kommunedelplan for kulturanlegg i Stokke. Daværende Hovedutvalget for kirke, kultur og fritid ble gitt myndighet som planutvalg.

Foranledningen for dette vedtaket var et krav fra Kulturdepartementet som setter som betingelse at kommunen skal ha en delplan for anlegg til idrett, friluftsliv og nærmiljøaktivitet for å kunne søke om tilskudd fra spillemidlene. Stokke kommune valgte å utforme en kommunedelplanen for kulturanlegg som omfattet et noe bredere anleggsspekter ved at også ulike kulturlokaler ble tatt med i planen. Dette blant annet som følge av et krav fra Kulturdepartementet om at søknader om tilskudd til kulturlokaler skal være med i en kommunal plan for utbygging av kulturbygg.

I nye plankrav (1999) fra departementet er dette en løsning som anbefales for mindre kommuner, slik at man ikke trenger å utforme egen plan for tradisjonelle kulturbygg i tillegg til idrettsanleggsplanen. Kommunedelplan for kulturanlegg synes derfor som et godt valg. Nytt plankrav fra Kulturdepartementet er at også skolelokaler, klasserom og spesialrom som benyttes av det frivillige kulturlivet, skal med i planen. Dette betraktes som kulturanlegg av departementet.

Hensikten med denne planen er å:

1. Kartlegge anleggsplaner og behov
2. Kartlegge evt. arealbehov
3. Få en helhetlig vurdering av anleggsbehovene på kultursektoren
4. Prioritere mellom de anlegg som trenger statlig og/eller kommunal medvirkning
5. Gi innspill til overordnet kommuneplanlegging
6. Bruke planen som en del av kommunens arbeid med Lokal Agenda 21(LA21).

1.2 Evaluering

Ved hovedrullering av kommunedelplan for kulturanlegg var alle lag, foreninger, institusjoner og andre med interesse for planen invitert til debatt og gitt anledning til å uttale seg i forkant av at nytt plandokument ble utformet. Dette for å sikre en bred medvirkning på et tidlig stadium i prosessen. Det ble avholdt åpent møte 25.8.99, og planen er sendt på høring til samme brede spekter av organisasjoner. Nødvendig annonsering av høringsfrist og øvrig arbeid med plandokumentet er foretatt.

Under planarbeidet har det også vært tverretatlige møter i kommuneadministrasjonen og kontakt med idrettsrådet. I Stokke kommune finnes ikke "Paraplyorganisasjoner" tilsvarende idrettsrådet for de tradisjonelle kulturorganisasjonene.

På møte 25.8.99 ble tidligere kulturanleggsplan evaluert. Det var enighet om at planen har fungert greit etter intensjonene i kap 1.1. Kommunedelplan for kulturanlegg gir innspill til kommunens overordnede plandokumenter, og oppleves som et nyttig verktøy i så måte. For det frivillige kulturlivet er det svært viktig at kommunen følger opp handlingsprogrammet i kulturanleggsplanen med kommunal avsetning av midler. Planen har gitt et godt grunnlag for prioritering av anlegg innenfor kultursektoren. Se også kommentarer i kap. 3.

En har vurdert hvorvidt denne planen også skulle omfatte småbåthavner, men har ikke funnet det hensiktsmessig.

Det frivillige kulturlivs mulighet til medvirkning på mål og strategier i planen oppleves som tilfredsstillende.

1.3 Tema og avgrensning

Kommunedelplanen for kulturanlegg vil omfatte følgende anleggs kategorier:

**IDRETTSANLEGG
ANLEGG FOR FRILUFTSLIV
NÆRMILJØANLEGG
KULTURLOKALER**

Anleggs kategorier som ikke omfattes av denne planen er tradisjonelle lekeplasser og småbåthavner.

1.3.1 Idrettsanlegg

Med idrettsanlegg forstås anlegg for organisert fysisk aktivitet hvor det kan drives konkurranse eller trening. Organisert idrett er idrettsvirksomhet som drives av lag/medlemmer tilsluttet Norges Idrettsforbund. Noen anlegg kan benyttes både til organisert idrett og mosjon/friluftaktivitet.

Norges Idrettsforbund og Kulturdepartementet benytter en inndeling av idrettsanleggene i 4 kategorier etter anleggets standard og mål: **riksanlegg, fylkesanlegg, kommuneanlegg og nærmiljøanlegg**

I Stokke ønsker vi en noe mer nyansert inndeling av kategorien nærmiljøanlegg. Det finnes flere anlegg som ikke har den standard som kreves for å arrangere kretsmesterskap, men som likevel kan benyttes til trening og konkurranse av den organiserte idretten. Disse anleggene kan likevel ikke betegnes som nærmiljøanlegg i tilknytning til boområder. Denne "mellomkategorien" vil i denne planen bli kalt **lokalanlegg**. Dette gir da følgende inndeling:

STATUS	STANDARDKRAV
Riksanlegg	Internasjonale mesterskap
Fylkesanlegg	Norske mesterskap
Kommuneanlegg	Kretsmesterskap
Lokalanlegg	Trening og andre idrettskonkurranser
Nærmiljøanlegg	Trening, trim og lek i nærmiljøet

1.3.2. Anlegg for friluftsliv

Med begrepet friluftsliv forstås opphold og fysisk aktivitet i friluft med sikte på miljøforandring og naturopplevelse. Anlegg for friluftsliv vil omfatte sikring av areal, innretninger, opparbeiding, tilrettelegging og stimulerings tiltak for utøvelse av friluftsliv.

Friluftsområder

Begrepet friluftsområder vil i denne planen bli brukt som en fellesbetegnelse om områder som befolkningen benytter til friluftsliv. Dette kan omfatte både sikrede friområder og utmarksområder som er mye brukt.

Friområder

Friområder er en kategori friluftsområder som er sikret gjennom reguleringsplan og/eller disponeres av det offentlige til friluftsliv.

Når det gjelder arealer for friluftsliv er det vanlig å dele disse inn i tre kategorier:

Fjellområder	Store naturområder til turer/ferie ofte over flere dager
Turområder	Utfartsområder som benyttes til dagsutflukter. Transportmiddel nødvendig
Nærområder	Friluftsområder av forskjellig størrelse og formål i gangavstand fra bolig.

Kommunedelplan for naturforvaltning

I 1995 la Stokke kommune fram kommunedelplan for naturforvaltning - friluftsliv. Dette temaet omhandler i stor grad deler av hva kommunedelplanen for kulturanlegg omfatter. I 1998 ble også kommunedelplan for naturforvaltning, tema naturvern og kulturlandskap ferdigstilt. Se også delrapporter til denne: 1 Rapport fra 5 lokalmiljømøter, 2 Rapport fra "barnetråkkprosjektet", 3 "Friluftsområder i Stokke", 4 Biologisk mangfold i Stokke og 5 Kulturlandskapet i Stokke.

Kommunedelplan tema friluftsliv kan i hovedsak deles i to:

1. Utpeking av **areal** som er viktig for friluftslivet i Stokke. Innspill er innarbeidet direkte i rulling av kommuneplanens arealdel.
2. Opplisting av viktige **tiltak** av stor betydning for friluftslivet i Stokke. Disse tiltakene er tatt opp og videreført i kulturanleggsplanen. Eventuell konkret sikring av areal vil også bli tatt med i denne planen.

Kommunedelplanen for kulturanlegg bygger på de vurderinger, mål og strategier som det er konkludert med i kommunedelplanen for naturforvaltning. Innspillene fra kommunedelplan for naturforvaltning er innarbeidet i kommuneplanens arealdel i forbindelse med rulleringen i 1999.

Ved samarbeid med frivillige organisasjoner er det viktig å se for seg hvilke oppgaver det er naturlig at det frivillige kulturliv kan/bør påta seg og hva som er en klar kommunal oppgave. En kan ikke forvente at frivillige kan påta seg utstrakt tilrettelegging av friområder for allmennheten.

1.3.3. Kulturlokaler

Kulturlokaler er en samlebetegnelse på alle bygg og lokaler som kan benyttes til kultur- og fritidsaktivitet, arrangement, møter, selskaper o.l. Kulturlokaler omfatter:

TYPE	BESKRIVELSE
Kulturhus	For formidling av teater, konserter, og annen scenisk framføring. Utstillinger og andre arrangement.
Kulturbygg	Samfunnshus, allaktivitetshus, organisasjonshus, klubbhus, forsamlingshus, grendehus, museumsformål m.m.
Biblioteklokaler	Hovedbibliotek, filialer, bokbuss
Ungdomslokaler	Fritidsklubber, fritidssenter
Kirker	Kirkebygg, arbeidskirker
Kulturlokaler	Rom, saler i bygg med annen hovedaktivitet

Bygg med rene idrettsfunksjoner kommer i kategorien idrettsanlegg.

Idrettshus og klubbhus kommer i kategorien kulturlokaler, det samme gjør klasserom og spesialrom på skoler.

Idrettens inndeling i riks-, fylkes-, kommune-, (lokal-) og nærmiljøanlegg kan også overføres til kategorien kulturlokaler. Da legges det ikke vekt på standard og mål, men etter hvor stort område innenfor kommunen lokalet primært betjener.

1.3.4 Nærmiljøanlegg

Et nærmiljøanlegg ligger i gangavstand fra boområdet. Nærmiljøanlegget kan være av varierende størrelse og kan være tilrettelagt for ulike aktiviteter, f.eks. "mini-idrettsanlegg", friluftaktiviteter, mosjon og lek. Hovedmålgruppen er vanligvis barn/ungdom, men kan også passe for voksne.

Begrepet nærmiljøanlegg er i utgangspunktet relatert til nærheten til bomiljøet, og sier mindre om hva slags formål/aktivitet anlegget gir mulighet for. Idrettsforbundet og Kulturdepartementet benytter imidlertid nærmiljøanlegg-begrepet når et anlegg ikke holder kvalifiserte mål for konkurranser.

I denne kommunedelplanen for kulturanlegg bruker vi nærmiljøanlegg om aktivitetsområder for uorganisert aktivitet i tilknytning til bomiljøene. En tradisjonell lekeplass er ikke stønadsberettiget i forhold til statlige midler, og betegnes ikke som nærmiljøanlegg i denne planen.

1.4 Klassifiseringer

Det oppsummeres her noen klassifiseringer og inndelinger som benyttes i denne planen.

Anleggskategorier

Anleggskategori	Beskrivelse
Idrettsanlegg	Anlegg for idrett - organisert fysisk aktivitet i.f.m konkurranse eller trening
Friluftsområder	Områder for ikke-organisert fysisk aktivitet og opphold i friluft
Kulturbygg	Lokaler for kultur-/fritidsaktivitet
Nærmiljøanlegg	Anlegg nært boområder til uorganisert aktivitet for barn/voksne

Anleggsstatus

Anleggsstatus		Standard	Dekningsområde		
		Idrett	Friluftsliv	Kulturlokaler	Nærmiljøanlegg
Riksanlegg	R	Internasjonale mesterskap	(F.eks. nasjonalparker)	(Riksinstitusjoner/anlegg)	
Fylkesanlegg	F	Norgesmesterskap	Turområder for regionen	Regionale kulturbygg	
Kommuneanlegg	K	Kretsmesterskap	Turområder for Stokke	Kulturlokaler for kommunen	
Lokalanlegg	L	Trening og annen konkurranse	Nærområder for flere boområder	Kulturlokaler for et eller flere boområder	
Nærmiljøanlegg	N	"Mini-idrettsanlegg" Lek, mosjon.	Nærområde for et boområde	Evt.enkeltlokaler	Aktivitetsområde for et boområde.

Geografiske soner i Stokke

	Sone	Område	Befolkning per 1.1.99			
			0-5 år	6-17 år	18->	Totalt
1	Vear	Vear	220	523	1543	2286
2	Melsomvik	Melsomvik	103	230	989	1322
3	Storevar/Feen	Storevar og Feen	84	192	736	1012
4	Sentrum	Stokke Sentrum	167	344	1932	2443
5	Stokke Vest	Løke, Vennerød, Elverhøy	212	387	1727	2326
	Uoppgitt		5	4	23	32
	Sum		791	1680	6950	9421

Fra 1994 har befolkningen i kommunen øket med 324 personer, hovedsakelig i Stokke vest for E18.

Mer utfyllende opplysninger om utviklingen i folketall i kommunen finnes i kommuneplan for Stokke kommune.

2. Statusbeskrivelse

2.1 Aktivitet

2.1.1 Idrett

I Stokke har vi 7 registrerte idrettsforeninger: Arnadal IL, Stokke IL, Vear IF, Skauen Ryttersportklubb, Vestfold Golfkubb, Gåsøkalven seilselskab og Stokke karateskole. Tallmaterialet baserer seg på innmeldinger til Vestfold idrettskrets. Karateskolen og Seilsekabet er ikke registrert her. Hos Vestfold Idrettskrets er det i Stokke registret en total medlemstilslutning på 4163 medlemmer i 2004. Ca 2600 av disse er Stokkeinnbyggere. Det vil si at ca 25% av befolkningen i Stokke er medlemmer av idrettslag. I 1995 var tilsvarende beregnet til 28%.

I de fire årene 2001 – 2004 varierer total medlemsmasse fra 3290 i 2001 til 3905 i 2003. Når vi sammenlikner med en annen 4 årsperiode, f.eks fra 1992 – 1996, ser vi medlemsmassen varierer fra 3692 i 1992 til 4204 i 1993. Variasjonen i 4 årsperioden er omtrent lik (differanse på størst og minst på 615 og 512) men en kan ane en tendens mot færre medlemskap i idrettslag. Det har i samme periode vært fortsatt framvekst av private trengingsinstitutter. En antar at Stokkeinnbyggere benytter disse tilbudene selv om de ikke er lokalisert innenfor kommunens grenser.

Medlemstall fordelt på aldersgrupper Alle idrettslag

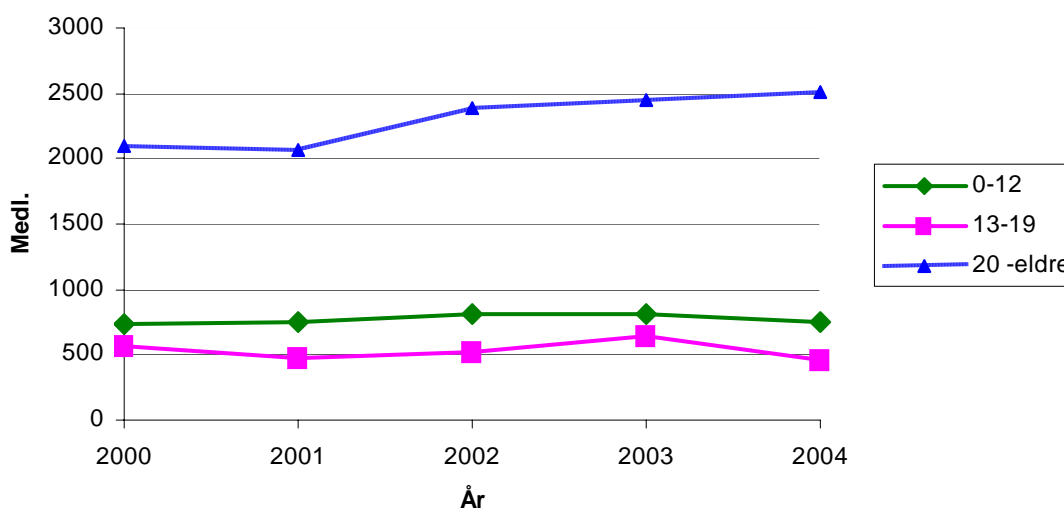

I perioden 2001 – 2004 har vi en variasjon i aktivitet fra sum på 3285 i 2001 til 4163 i 2004. For perioden 1992 – 1995 varierer aktiviteten fra 2758 i 1993 til 3235 i 1995.

Aktiviteten ser altså ut til å være økende. Dette blir interessant når en sammenlikner med at medlemstallet er synkende. Det kan se ut til at det er en generell tendens til at de aktive er mer aktive, mens det er flere helt passive. – Eller i alle fall flere som velger å utøve evt. aktivitet på andre arenaer enn i idrettslag.

Vi har også sett en framvekst av nye aktiviteter. Klatring kom med klatreveggen i Vearhallen og er en del av Vear IF. Karate har registrert seg som egen forening, foreløpig ikke tilknyttet NIF. For rekruttering er gode anlegg en forutsetning. Det ser vi både på ny aktivitet som følge av nye anlegg, men også på håndballen som hadde en jevnt synkende tendens, men som har fått et oppsving med bygging av ny hall på Vear.

For rekruttering til skisporten må en også anta at satsingen på anleggene i Storås er medvirkende til økningen i interessen.

Golf har klart størst tilslutning. Golfklubben rekrutterer medlemmer fra hele Vestfold, og hadde i 2004 278 medlemmer fra Stokke. Dette utgjør ca 15,5% av medlemmene Dette er en økning fra 1995 da ca 80 medlemmer kom fra Stokke.

Tilslutning til aktivitetene 1995-2004

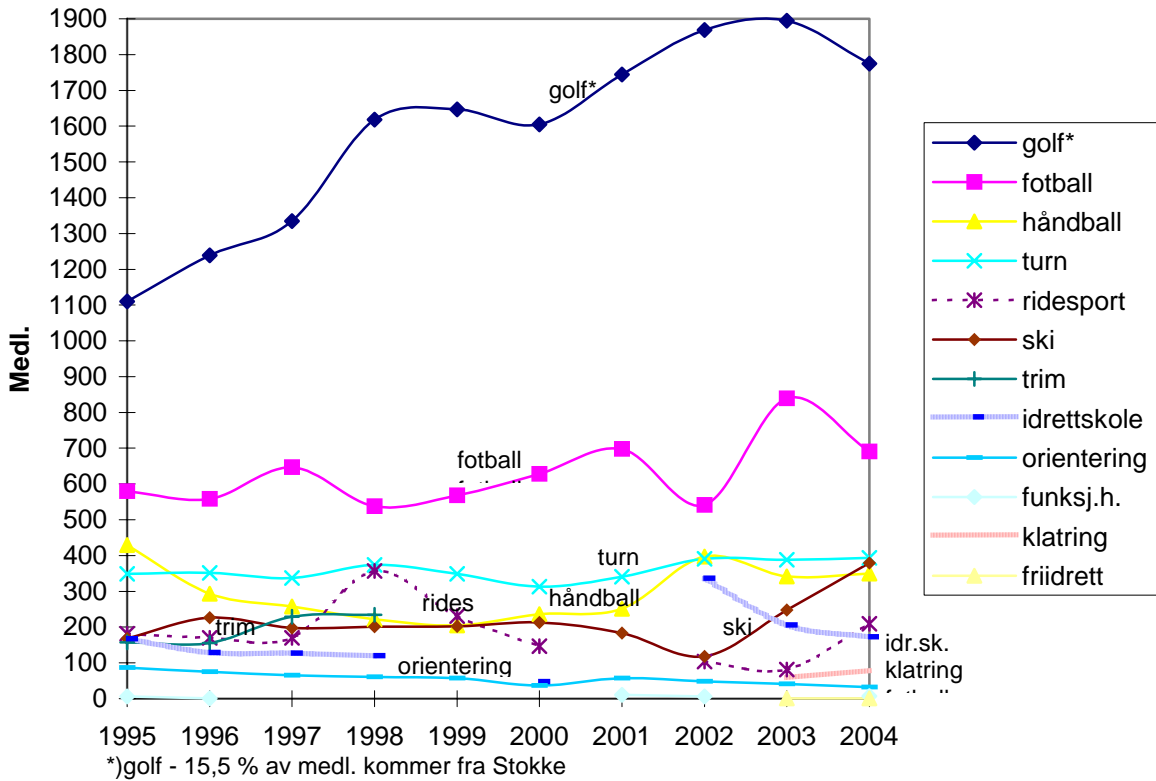

Tabellen nedenfor gir et bilde av medlemsmassen tilknyttet de ulike aktivitetene i 1992, 1998 og 2004.

Tilslutning til aktivitetene 1992, 1998 og 2004



2.1.2 Andre organisasjoner

Andre organisasjoner omfatter allment åpne kulturorganisasjoner, og i denne planen har vi delt disse inn i 3 grupper.

FRIFO-ORGANISASJONER m.fl.	Omfatter friluftrelaterte organisasjoner (f.eks. speidere, 4H, jeger/fisk, hjelpeorg. og båtforeninger)
KULTURORGANISASJONER	Omfatter sang, musikk, barne og ungdomsforeninger, religiøse organisasjoner, kulturvern. Fritidsklubber er også med i denne gruppen.
VELFORENINGER	

Tallmaterialet for disse foreningene er ikke så godt som for idrettslivet. I alt er det registrert 91 foreninger innenfor disse 3 gruppene. Kulturkontoret har registrerte medlemstall for ca. 50% av disse. I 1998 hadde vi registrert 73 foreninger og i 1995 67 foreninger. Tabellen nedenfor omfatter tall fra 2004/2005. En har også forsøkt å anslå det totale medlemstallet i alle foreningene. Velforeningene benytter husstandsmedlemskap. Saker som engasjerer velforeningene er utbyggingssaker, lokale sosiale arrangementer, vedlikehold av felles veier og lekeplasser/aktivitetsområder. Eksempler i 2005 er Dyrsø vel som tømmer Kulerødvannet for å tilbakeføre badeplassen, og Stokke Sentrum vel som driver svømmehallen. Norges velforbund oppgir gjennomsnitt på 100 husstander per forening. Gjennomsnittlig består hver husstand av 2,36 personer i Stokke.

Gruppe	Antall lag i Stokke	Antall lag med oppgitt medl. tall	Medl. tall 0-12 år	Medl. tall 13-18 år	Medl. tall 18 år og over	Registrert medl. tall totalt	Anslått medl. Tall totalt
FRIFO-ORG.	25	5	47	28	13	327	1000
KULTURORG.	47	23	127	124	-	1821	3000
VELFORENINGER	19	-					4500
TOTALT	91	28				2148	8500

I 2005: 2,36 personer per husstand, velforeninger oppgir husstandsmedlemskap

Totalt medlemstallet for **alle** foreninger (unntatt velforeninger) anslås til å være ca. 4000. Vi har registrert 48 foreninger (som utgjør "resten") i kulturkontorets foreningsoversikt. Noen av disse (som Vestfold ukuleleklubb) er ikke strengt tatt lokale, men har sitt tilhold her.

Vi ser at det kan være enkelte foreninger som muligens har opphørt, uten at vi har mottatt melding om endret status.

Foreningslivet er svært variert. Vi har mindre sammenslutninger, som Arnadal barneklubb. Kommunen har også større foreninger med et bredt engasjement, som Stokke historielag med 598 medlemmer og Stokke pensjonistforbund med 311 medlemmer

Dersom vi legger til velforeningene, som anslås til å omfatte 4500 personer, er det totale medlemstallet for andre organisasjoner (utenom idrett) ca. 8500. Et tilsvarende grovt overslag endte i 1998 på 6950 medlemmer og i 1995 på 6500. Med anslagsvis 8500 i 2005 kan en anta at interessen for å være tilknyttet lokale sammenslutninger har økt de siste årene. Folketallet i kommunen har også økt i perioden.

Velforeningen omfatter flest, ca 4500 personer. Kulturorganisasjonene anslås å omfatte 3000 personer. FRIFO-organisasjonene anslås til å omfatte ca. 1000 medlemmer. Det understrekes at dette er grove anslag. Vi tror likevel dette kan gi et bilde av dagens situasjon.

Registrert medlemstall i FRIFO- og kulturorganisasjoner

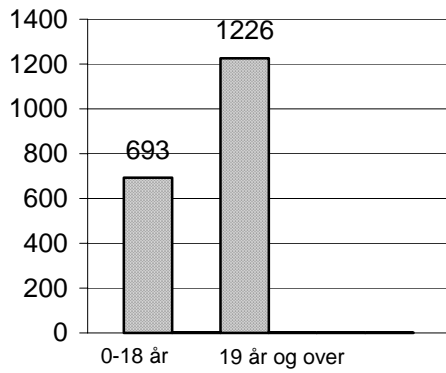

Anslått totalt medlemstall

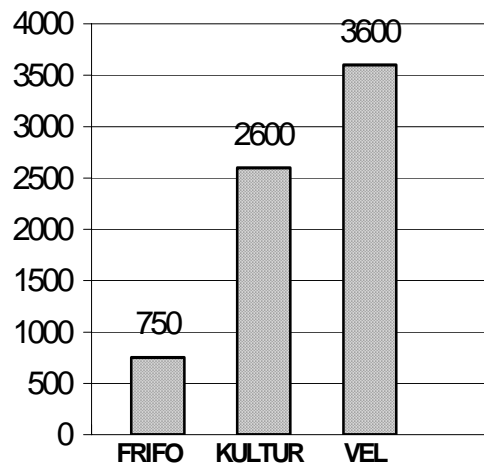

2.2 Eksisterende kulturanlegg

Anleggsnavn Nr Statu Type og beskrivelse Disponeres av: Ønskelige tiltak:

VEAR

Friluftsområder

Akersvannet	54	F	Turområde	Tilrettelagt fiskeplass	Tønsberg Jeger- og Fisk	HC-tilrettelegging. Henvisningsskilt fra rv 303.
Sportsfiskersenter						
Bekkeveien	19	N	Grøntområde		Stokke kommune	Gis status som friluft-/naturområde.
Geiteberget	52	K	Park	Utsikt, festplass	Stokke kommune	Informasjon/skilting: Henvisning, friområdeinfo. parkering. Gjerdet mot bratt skrent. Grillplass. Bord/benker.
Glanut-Utkikken	20	L	Turvegdrag		Stokke kommune	Informasjon/skilting: henvisning, område info, merke stier.
Rakkevikstranda	60	N	Badeområde		Stokke kommune	Rydde ake-/skibakke jevnlig.
Sandodden	31	K	Badeområde		Stokke kommune	Informasjon/skilting: henvisning, friområdeinfo., adferdsregler, områdekart.
Skomakeråsen	22	N	Aktivitetsområde	Lek, grøntområde.	Stokke kommune	Opparbeide flere adkomster. Skilting av adkomstene. Rydde stier.
Vear III	51	N	Aktivitetsområde	Grøntområde	Stokke kommune	Skilting av adkomster.
Vearkollen vest (Vear II)	24	N	Grøntområde	Grøntlunge.	Stokke kommune	Skilte(åpne) adkomster.
Vearkollen øst (VearII)	55	N	Grøntområde	Utsikt	Stokke kommune	Skilte adkomstene.
Vearløypa	42	K	Tursti/skiløype	Helårsløype, lys 3kmX6	Vear IF	Natursti, rasteplasser, skileik, nærområdekart.
Vearaskogen	15	N	Turvegdrag		Stokke kommune	Skilting av adkomster.
Vearåsen	16	N	Grøntområde	Grøntområde	Stokke kommune	Skilting av adkomster.

13 **Friluftsområder**

Idrettsanlegg

O-kart Langerød*	227	K	Orienteringskart	1:10000, 5m		
O-kart Vear*	106	K	Orienteringskart	1:7500, ekv.5, 1,7 km2	Stokke IL	
Vear idrettsanlegg	104	K	Fotballbane	grus, lys 85X44	Vear IF	Kommunalt vedlikehold: brøyting, grusing,
	103	F	Fotballbane	gress	Vear IF	
	217	L	Fotballbane	7' gress 60X40	Vear IF	
Vear skole	101	L	Gymsal	tredekke, høyde 5,7m 15X10	Stokke kommune	
	100	K	Håndballbane	(ute) asfalt, 40X20	Stokke kommune	
Vearhallen	213	K	Idrettshall	Flerbrukshall med klatrevegg 45X33	Stokke kommune	Fortsatt fokus på samarbeid om tilsyn.
	214	K	Klatrevegg	Innendørs Høyde 9,6 mX17 m	Stokke kommune	
Vestfold Golfklubb	107	F	Golfanlegg	18-hulls golfbane	Vestfold	
	109	F	Golfanlegg	treningfelt 200X80	Vestfold	
	110	F	Idrettsbygg	driftsbygning 24X12	Vestfold	
	215	K	Golfanlegg	Korthullsbane 9 hull	Vestfold	

13 **Idrettsanlegg**

Kulturlokaler

Låven	146	L	Ungdomslokaler	Flerbrukshus	Stokke kommune	Oppgradering og vedlikehold utearealer, bygningsmessige ENØK-tiltak og reparasjoner.
--------------	-----	---	----------------	--------------	----------------	--

<u>Anleggsnavn</u>	<u>Nr</u>	<u>Statu</u>	<u>Type og beskrivelse</u>	<u>Disponeres av:</u>	<u>Ønskelige tiltak:</u>
Vear Arbeidskirke	140	L	Kirkebygg Arbeidskirke 10X5	Stiftelsen Vear Arbeidskirke	Nybygg og ombygging av eksisterende bygning. Utvide samlet areal med 200 m2 til totalt 350 m2
Vear idrettsanlegg	102	K	Klubbhus gard./dusj 20X11	Vear IF	
Vear skole	202	L	Undervisningsbygg	Stokke kommune	
Vearåsen Grendehus	147	N	Forsamlingshus		
Vestfold Golfklubb	108	F	Klubbhus gard./dusj	Vestfold	
	6		Kulturlokaler		

Nærmiljøanlegg

Vear Idrettsanlegg	219	N	Ballfelt Sandvolleyballbane 15mX8m	Vear IF	
Vear skole	229	N	Klatrevegg 2 utendørs klatrevegger	Stokke kommune	
	230	N	Skateboardanlegg Betong og asfalt	Stokke kommune	
Vear trialområde	105	N	Motorsportanlegg trial i terreng	Stokke kommune	Planvurdering nødvendig før gjenopptatt bruk. Vureres ihht motferdsel i utmark
Vearåsen balløkke	99	N	Balløkke grus, lys 60X40	Stokke kommune	
	5		Nærmiljøanlegg		

Sum antall anlegg Vear: 37

MELSOMVIK

Friluftsområder

Brunstad	30	K	Badeområde	Stokke kommune	Informasjon/skilting: henvisning, friområdeinfo., adferdsregler, områdekart. Bålplass tilrettelegges. Tiltak for å
Gåsø	1	F	Båtutfartsområde Øy	Stokke kommune	Informasjon. Trenger planvurdering.
Gåsøkalven	29	F	Båtutfartsområde	Stokke kommune	Trenger planvurdering. Sikre granittsteinbrygge.
Korset	61	N	Grøntområde Ås.	Melsom videregående skole	
Kyststi Brunstad -	238	K	Tursti/skiløype Merket kyststi 6,1 kmX	Stokke kommune	Videreføre kyststi Vårnes - Sand. Nye hovedtavler etter utvidelse til Sandodden.
Melsom videregående skole	26	L	Park	Melsom videregående skole	Informasjon til publikum. Bord/benker.
Melsomskogen natursti	46	K	Tursti/skiløype Natursti 5,7kmX3	Melsom videregående skole	Trenger planvurdering
Melsomvik - Trælsodden	13	K	Badeområde Tursti langs sjøen.	Stokke kommune	Informasjon/skilt: henvisning, områdeinfo., parkering, adferdsregler, områdekart. Holde vegetasjon nede. Tilgjengelighet for handikappede (baderampe). Skifte stupetårn. Trenger planvurdering
Vårnes	10	K	Badeområde Rasteplass	Stokke kommune	Informasjon/skilt: Friområdeinfo., adferdsregler, områdekart. parkering. Nytt toalett. Trenger planvurdering.

9 Friluftsområder

Idrettsanlegg

Melsom skole	90	L	Gymsal tredekke, høyde 6m , scene	Stokke kommune	
Melsom videregående skole	240	K	Ridehall sand/flis 60mX23m	Melsom videregående skole	
	92	L	Gymsal tredekke, 15X10	Melsom videregående skole	
Melsom videregående skole	239	L	Undervisningsbygg Stall 50mX15,5m	Melsom videregående skole	
	91	L	Fotballbane gress	Melsom videregående skole	

<u>Anleggsnavn</u>	<u>Nr</u>	<u>Statu</u>	<u>Type og beskrivelse</u>	<u>Disponeres av:</u>	<u>Ønskelige tiltak:</u>
Melsombakken	96	K	Hoppanlegg dommertårn 4X2,5	skole Stokke IL	
	95	K	Hoppanlegg liten	Stokke IL	Må ryddes/vedlikeholdes for å kunne brukes.
	94	K	Hoppanlegg stor, lys kp55X15	Stokke IL	Må ryddes/vedlikeholdes for å kunne brukes.
O-kart Melsom	93	K	Orienteringskart 1:10.000, ekv.5, 3 km2	Stokke IL	
9 Idrettsanlegg					

Kulturlokaler

Brunstad Stevnested	174	R	Menighetshus Stevnehall	Den Kristelige Menighet Brunstad	
Melsom mølle	203	K	Museumslokaler	Stift. Møllerstuas	
	206	K	Forsamlingshus Gjennoppbygget møllebygningen	Stiftelsen Møllerstuas venner	
	135	L	Forsamlingshus Møllerstua, Kulturminne	Stift.Møllerstuas Venner	
Melsom skole	196	N	Undervisningsbygg 10 klasserom	Stokke kommune	Ruste opp "datalabb" med muligheter for kveldsundervisning for voksne
Melsom videregående skole	143	L	Undervisningsbygg 4 kl.rom, 2 stuer, sal	Melsom videregående skole	
Melsomvik Småkirke	162	L	Kirkebygg arbeidskirke	Stiftelsen	
Norsk Senter for Seniorutvikling	180	L	Møtelokaler	Norsk Senter for	
Åsly Eldresenter	175	L	Eldresenter	Norsk Senter for Seniorutvikling/	
9 Kulturlokaler					

Nærmiljøanlegg

Leidangen	235	N	Ballfelt Sandvolleyballbane 15mX8m	Stokke kommune	
	156	N	Balløkke gressbane, parkering grus/isflate, båtopplag/park.	Melsomvik og Omegn Vel	Asfaltering av isbanen, utvidelse av parkeringsplassen mot nord
Melsom skole	249	N	Ballfelt Asfaltbane med basket, lys		
	250	N	Skileikområde Akebakke m/lys		
Melsombakken	89	N	Balløkke grus 65X40	Stokke kommune	Anlegge ballbaner
	97	N	Skileikområde skileik 100X20	Stokke IL	Mangler ferdigstilling.
Solnes balløkke	163	N	Balløkke grus 60X40	Stokke kommune	
7 Nærmiljøanlegg					

Sum antall anlegg Melsomvik: 35

STOREVAR/FEEN

Friluftsområder

Bekkestua	50	K	Turområde Tidligere fiskeplass	Stokke kommune	Informasjon/skilt: henvisning, områdeinfo, parkering. Trenger planvurdering.
Bogen - Nallberg	11	K	Badeområde	Stokke kommune	Informasjon/skilt: Henvisning til Bogen, friområdeskilt, områdekart, adferdsregler. Nalberg: Parkeringsanvisning, henvisningsskilt til sti. Mudring og påfylling av sand.
	246	K	Badeområde HC-badebrygge	Stokke kommune	
Bogen Kai	237	K	Tursti/skiløype	Stokke kommune	
	247	K	Badeområde Friområde, dypvannskai	Stokke kommune	Tilrettelegging for allmenheten. Rundløype/Kyststi, sjøfiskeplass

<u>Anleggsnavn</u>	<u>Nr</u>	<u>Statu</u>	<u>Type og beskrivelse</u>	<u>Disponeres av:</u>	<u>Ønskelige tiltak:</u>
Ravnø	28	F	Båtutfartsområde Øy	Stokke kommune	Holde vegetasjon nede, nye badebrygger. Planvurdering
Storevar badestrand	9	N	Badeområde Badestrand	Stokke kommune	Informasjon/skilt: Henvisning fra Melsomvikveien, friområde, områdekart, adferdsregler. Ordnet sti/adkomst fra boligområdet. Bedre bunnforhold
Sundåsen	12	F	Turområde Utsiktsplass 8 Friluftsområder	Stokke kommune	Videreutvikle området. Skilte sti til og fra Bogen

Idrettsanlegg

Haslestadfeltet	63	K	Skytebane (ute)	Stokke Jeger og fiskerforening	Utvidelse av treningsfelt for hagle, riflebane - 100m, klubbhus for SJFL
O-kart Feenskogen	73	K	Orienteringskart 1:7.500, ekv.5, 2km ²	Stokke IL	
O-kart Helgerød*	69	K	Orienteringskart 1:10.000, ekv.5, 7km ²	Sandefjord O-klubb	
O-kart Husumåsen	153	K	Orienteringskart 1:10.000, 2,3 km ²	Stokke IL	

4 Idrettsanlegg

Kulturlokaler

Betel lokale	170	L	Menighetshus	Husstyret	
Bogen kunstnerverksteder	208	K	Kulturhus Kunstebolig og atelier	Stiftelsen Bogen Kunstnerverksteder	Utbedre utvendig kledning. Utbedre atelierer og utvendig vedlikehold
Feen skole	201	L	Undervisningsbygg 3 klasserom, 1 grupperom		
Galleri Bogenloftet	172	K	Kunstformål Galleri	Stiftelsen Bogens Venner	

4 Kulturlokaler

Nærmiljøanlegg

Bogen Sandvolleyballbane	236	N	Ballfelt Sandvolleyball 15mX8m	Stokke kommune	
Feen skole	164	N	Balløkke gress 40X40	Stokke kommune	
Storevar	65	N	Balløkke Lys, grus, vannes om vinteren	Stokke kommune	1 nytt fotballmål med nett.
	189	N	Balløkke Asfaltert tennisbane og volleyball/basketballbane		Oppslagstavle, benker, midler til vedlikehold

4 Nærmiljøanlegg

Sum antall anlegg Storevar/Feen: 20

SENTRUM

Friluftsområder

Akersvannet	58	F	Turområde Fiskevann	Private (+ org.)	Adkomst til og langs vannet, spesielt øst og syd. Vest også aktuelt.
Beverveien friareal	5	N	Grøntområde Knauser	Stokke kommune	Burde reguleres til spesialområde (fare).
Bokemoa	4	R	Park Flerbrukspark/-område	Stokke kommune	Informasjon: Henvisning fra fv 560, parkering. Utarbeide bruks og skjøtselsplan. Erstatte gamle trær. HC-toalett. Åpne toaletter også på hverdager. Sjøppelstativ bør fornyes. Amfi
Bokemoaløypa	43	K	Tursti/skiløype Helårsløype med lys 2kmX3,5	Stokke IL	Legge noe om på trase ned mot bryggerhus.
Gjennestadparken	25	F	Park	Gjennestad Gartnerskole	Henvisning fra E-18 og Raveien. Toalett(HC).
Hvålsåsen	8	N	Aktivitetsområde Utsikt,	Stokke kommune	
Høyspenten - Jernbaneparken	57	N	Turvegdrag Gangveg.	Stokke kommune	Rydde i villniss
Monumentparken	3	N	Park Plen med bjørk	NSB	
Nordskogen	2	K	Park Krigsminnesmerke	Stokke kommune	
Nordskogstien	6	N	Aktivitetsområde Lek	Stokke kommune	
	40	N	Tursti/skiløype Skiløype,turveg, Natur- og kultursti 2kmX3	Stokke IL	Vedlikeholdsavtale.

<u>Anleggsnavn</u>	<u>Nr</u>	<u>Statu</u>	<u>Type og beskrivelse</u>	<u>Disponeres av:</u>	<u>Ønskelige tiltak:</u>
Skjee kirke	36	K	Park Kirkegård	Stokke Kirkelige Råd	
Stokke kirke	35	K	Park Kirketomt	Stokke Kirkelige Råd	
13 Friluftsområder					

Idrettsanlegg

Bokemoa skole	117	L	Svømmehall dybde 1,7 m 16,67X10	Stokke kommune	
	115	K	Håndballbane (ute) asfalt 40X20	Stokke kommune	
	116	L	Gymsal tredekke, høyde 4,9m 21X11	Stokke kommune	
Gjennestad	111	L	Gymsal vinyldekke, høyde 7,3m 17,5X17	Gjennestad Gartnerskole	
	112	L	Fotballbane teningsfelt, gress 80X40	Gjennestad Gartnerskole	
O-kart Holtet-Moa	129	K	Orienteringskart 1:7.500, ekv.5, 2km2	Stokke ungdomsskole	
O-kart Myreskogen	130	K	Orienteringskart 1:10.000, ekv.5, 2,5km2 1,7kmX1,5km	Stokke IL	
Skistadion	133	K	Skianlegg langrennsstadion	Stokke IL	Vurdere status.
Stokke idrettsanlegg	127	K	Fotballbane gress	Stokke IL	
	124	K	Håndballbane (ute) tennis, asfalt 44X24	Stokke IL	
	128	F	Fotballbane gress	Stokke IL	
	126	K	Fotballbane treningsfelt, gress 98X63	Stokke IL	
	125	K	Tennisbane ute asfalt 36X18	Stokke IL	
	121	L	Fotballbane treningsbane, grus, lys	Stokke IL	
Stokke ungdomsskole	119	L	Gymsal tredekke, høyde 5,4m 15X10	Stokke kommune	
Stokkehallen	120	K	Skytebane (inne) miniatyrgevær 15X5	Stokke kommune	
	122	K	Idrettshall håndball, (skyting), trim 40X20	Stokke kommune	
	204	K	Trimrom	Stokke kommune	
18 Idrettsanlegg					

Kulturlokaler

Bokemoa skole	194	L	Undervisningsbygg Musikkrom	Stokke kommune	
	192	L	Undervisningsbygg 14 klasserom	Stokke kommune	
Bokemoa skole	193	L	Undervisningsbygg Skolebibliotek	Stokke kommune	
	195	L	Undervisningsbygg IT-	Stokke kommune	
Borgstua	138	L	Menighetshus	Stokke	Isolering av vinduer, vegger og tak
Engveien-senteret	144	L	Eldresenter inkl. utleielokaler	Stokke kommune	
	242	K	Undervisningsbygg Kulturskole	Stokke kommune	
Fritidsmagasinet	188	K	Ungdomslokaler Flerbrukshus	Stokke kommune	
Gjennestad	145	L	Møtelokaler 3 kl.rom, 2 møterom	Gjennestad Gartnerskole	
Ramsum skole	139	N	Undervisningsbygg 3 klasserom	Stokke kommune	
Skjee kirke	160	K	Kirkebygg	Stokke Kirkelige Råd	
Skjeestua	228	L	Menighetshus	Stokke Kirkelige Råd	
Stokke Bibliotek	166	K	Bibliotek Hovedbib.	Stokke kommune	Innvendig oppgradering
Stokke Bygdetun	151	L	Museumslokaler Bjerknes, gml bolig	Stiftelsen Stokke	Innrede 2. Etg: eventyrrom
	150	K	Museumslokaler	Stiftelsen	

<u>Anleggsnavn</u>	<u>Nr</u>	<u>Statu</u>	<u>Type og beskrivelse</u>	<u>Disponeres av:</u>	<u>Ønskelige tiltak:</u>
			Våningshus	Stokke	
	149	K	Museumslokaler Låve	Stiftelsen Stokke	
	241	K	Museumslokaler Bryggerhus	Stift.Stokke Bygdetun	Ferdigstille 2. etg.
Stokke idrettsanlegg	123	L	Klubbhus gard./dusj 13X9	Stokke IL	Utvidelse av, evt. nytt klubbhus som tilbygg til idrettshallen.
Stokke kirke	159	K	Kirkebygg	Stokke Kirkelige Råd	
Stokke KUF-lokalet	134	L	Forsamlingshus	Stokke KUF	Nytt tak, nye vinduer, rehabilitere uthus
Stokke ungdomsskole	137	N	Undervisningsbygg 5 Klasserom	Stokke kommune	Administrasjonsbygg/personalbygg
Stokkehallen	185	K	Møtelokaler kafe, 120 pers. 10X10	Stokke kommune	

22 Kulturlokaler

Nærmiljøanlegg

Bokemoa Skole	216	N	Balløkke Inngjerdet, kunstgress 21mX13m	Stokke kommune	
Gjennestad gartnerskole	232	N	Golfanlegg Putting- green, ulike typer gress 25mX18m	Gjennestad gartnerskole	
Hvålsåsen nærmiljøanlegg	165	N	Balløkke gressbane, asfaltbane: basket m.m., isflate 50X30	Stokke kommune	Mer beplantning, klatrestativ
Jevnakerv. balløkke	114	N	Balløkke gress 40X30	Stokke kommune	Utvidelse av nærmiljøanlegget.
Moa BMX-bane	132	N	Sykkelcrossbane Grus 200X7,5	Stokke IL	Vurderes nedlagt.
Moa Skileikområde	182	N	Skileikområde	Stokke IL	
Mårveien balløkke	118	N	Balløkke grus, lys 25X20	Mårveien Vel	
Nordbyen balløkke/Prestegårdssk ogen	113	N	Balløkke grus, lys, isflate 40X20	Stokke kommune	
Stokke ungdomsskole	248	N	Ballfelt Sandvolleyballbane	Stokke kommune	

9 Nærmiljøanlegg

Sum antall anlegg Sentrum: 62

STOKKE VEST

Friluftsområder

Arnadal kirke	37	K	Park Kirketomt	Stokke Kirkelige Råd	
Arnadal-løypa	44	L	Tursti/skiløype Lys 2,3kmX2	Arnadal IL	Helårsløype, lysløype, ski, gang, løp
Fjellvang turløype	186	L	Tursti/skiløype 2,3 kmX3,5 m	Løke og omegn grendelag	
Fossnes Senter	198	L	Park Park med utescene 60X70		
Fossnesløypa	45	N	Tursti/skiløype lys 0,8kmX3	Fossnes Senter	Rehabiliteres til lokal bruk. En sti for øyet
Fossnesparken Grorudvannet*	27 59	L F	Park Institusjonsanlegg Turområde Fiske- og badevann	Fossnes Senter Tønsberg kommune	Adkomster.
Kulerødvannet	32	K	Badeområde Skogsvann	Stokke kommune	Informasjon/skilting: henvisning, friorådeinfo., adferdsregler, områdekart, parkering. Nytt toalett. Bom. Grillplass. Trenger planvurdering/reguleringsplan. Fjerne rester av torvøy.
Storåsløypa	48	K	Tursti/skiløype Ski/turløype,natursti 10kmX3,5	Stokke IL	Gjennomgå vedlikeholdsavtaler og avtaler med grunneiere. Trenger planvurdering. Avklare forholdet til ridesporten. Gapahuker.

9 Friluftsområder

Idrettsanlegg

Arnadal idrettsanlegg	87	K	Fotballbane gress	Arnadal IL	Utvidelse av banen.
	86	L	Fotballbane treningsfelt	Arnadal IL	

<u>Anleggsnavn</u>	<u>Nr</u>	<u>Statu</u>	<u>Type og beskrivelse</u>	<u>Disponeres av:</u>	<u>Ønskelige tiltak:</u>
			grus 40X20		
	85	L	Friidrettsanleg	Arnadal IL	
Fossnes Senter	154	L	Løpebane, grus 100X4 Gymsal høyde 3,1m 11X11	Fossnes Senter	
Helårsløype Storås Nord	220	F	Tursti/skiløype Helårsløype, lys 3,4kmX8/12m	Stokke IL	
O-kart Arnadal	67	K	Orienteringskart 1:10.000, ekv.5, 6,5km2	Arnadal IL	Revidere og trykke deler av kartet
O-kart Askedal*	224	K	Orienteringskart	Sandefjord O- klubb	
O-kart Borgeskogen	211	K	Orienteringskart 1:10000, ekv.: 5m, 6,7	Stokke IL	
O-kart Gallis*	68	K	Orienteringskart 1:15.000, ekv.5, 10km2	Sandefjord O- klubb	
O-kart Gogsjø -	223	K	Orienteringskart 1:10000 ekv. 5 m	Sandefjord OK	
O-kart Gryte-Åmot	82	K	Orienteringskart 1:15.000, ekv.5, 7km2	Arnadal IL	Revidering og trykking, deler av kartet
O-kart Gulli*	225	K	Orienteringskart 1:1000, 5m	Sandefjord O- klubb, Andebu	
O-kart Gullåsen*	226	K	Orienteringskart 1:10000, 5m	Trollo	
O-kart Hunnestuen*	207	F	Orienteringskart Orienteringskart 1:10000, ekv.5, 12,8 km2	Andebu IL, Stokke IL, Arnadal IL	
O-kart Løke	81	K	Orienteringskart 1:10.000, ekv.5, 7km2	Arnadal IL	2.utgave
O-kart Omdal-Kolkin	74	K	Orienteringskart 1:15.000, ekv.5,	Stokke IL	
O-kart Storås	72	K	Orienteringskart 1:10.000, ekv.5m, 7 km2 3kmX2,5km	Stokke IL	
O-kart Taranrød*	66	K	Orienteringskart 1:15000, ekv.5,	O-laget Trollo	
O-kart Valberg	187	K	Orienteringskart 1:7500 ekv 5	Arnadal IL	
Skauen Ridesenter	77	K	Ridehall 60X20	Skauen	
	76	K	Ridebane 65X20	Ryttersportsklu Skauen Ryttersportsklu	
Ski o-kart Storås	210	K	Orienteringskart 1:15000, ekv 10m 3,5		
Turkart Storås	212	L	Orienteringskart Påtrykt turinfo. + baksidetrykk	Stokke IL	
Vennerød Skole	79	K	Håndballbane (ute) asfalt 40X20	Stokke kommune	
	80	L	Gymsal tredekke, høyde 4,9m 15X10	Stokke kommune	
	25		Idrettsanlegg		

Kulturlokaler

Arnadal idrettsanlegg	84	L	Klubbhus gard./dusj	Arnadal IL	
Arnadal kirke	161	K	Kirkebygg	Stokke Kirkelige Råd	
Betania lokale	169	L	Menighetshus		
Elgstua	176	L	Klubbhus	1.Stokke KFUM	
Fjellvang	148	L	Forsamlingshus	Løke og omegn grendelag	
Fossnes Senter	199	L	Park Park, Nord for Administrasjonsbygg 50X40		
	155	K	Møtelokaler 4 rom	Fossnes Senter	
	173	F	Kunstformål Kunsthåndverklandsby/ut salg	Fossnes Senter	
Galleri Fold	221	K	Kunstformål Galleri	Grete Iversen	
Kjærstua	177	L	Klubbhus Speiderhytte 7X5	1.Skje Speidergruppe	
Rørkoll Vellokale	171	L	Forsamlingshus	Rørkoll Vellag	

<u>Anleggsnavn</u>	<u>Nr</u>	<u>Statu</u>	<u>Type og beskrivelse</u>	<u>Disponeres av:</u>	<u>Ønskelige tiltak:</u>
Skauen Ridesenter	75	K	Klubbhus 20X5	Skauen	
Vennerød skole	197	N	Undervisningsbygg Musikkrom	Ryttersportsklu	Stokke kommune
	141	N	Undervisningsbygg 3 Klasserom	Stokke kommune	
	14 Kulturlokaler				

Nærmiljøanlegg

Arnadal Idrettsanlegg	205	L	Balløkke gress 60mX50m	Arnadal IL
	243	L	Ballfelt Sandvolleyballbane 15mX8m	Arnadal IL
	244	L	Skileikområde Akebakke 60mX30m	Arnadal IL
Dyrsø	245	L	Balløkke gress 40 mX20 m	Dyrsø vel
Fjellvang balløkke	64	N	Balløkke 50X50	Vestre Skjee Bondelag
Pikåsen	233	N	Aktivitetsområde m/Lys Balløkke asfalt,	Fossnes AS
Vennerød nærområdekart 2.utg.	191	N	Orienteringskart	

7 Nærmiljøanlegg

Sum antall anlegg Stokke Vest: 55

Totalt 209 anlegg *Oppdatert: okt. 2006*

**=Anlegget går over kommunegrensen Bokstavene F,K,L og N - se forklaring*

3. utfordringer og analyse

I dette avsnittet vil det bli pekt på noen viktige utfordringer en står overfor når det gjelder utvikling av kulturanlegg i Stokke. På enkelte punkter vil en også forsøke å analysere den eksisterende situasjonen både når det gjelder anleggsdekning og aktivitetsutvikling.

3.1 Økonomi og planlegging

Den offentlige økonomien har i det siste ikke kunnet oppleve den volumøkning som har vært ønskelig for å løse nye oppgaver. I den grad kommunene har økt sine utgifter har dette vært knyttet opp mot nye lovpålagte oppgaver. Kultursektoren har svært få lovpålagte oppgaver. Dette gjør sektoren svært sårbar, og det settes desto større krav til argumentasjon og kulturpolitisk vilje. I en slik situasjon er det på kulturanleggssektoren viktig å planlegge, gjøre de riktige prioriteringene og innarbeide dette i de kommunale rutinene for plan og budsjett.

Denne planen vil gi et grunnlag for en helhetlig prioritering av anleggsbehov innenfor kultursektoren. De prioriteringer som gjøres vil bli lagt til grunn for hvilke prosjekter kommunen skal støtte, samt hvilke prioriteringer som skal gjøres av søknader om statstilskudd.

De aller fleste prosjektene er av et slikt omfang at de ikke lar seg realisere uten økonomisk medvirkning fra kommune og/eller stat. Det blir derfor en viktig utfordring for kommunen å finne mulighet for å medvirke økonomisk til de prosjekter som prioriteres i planen, f.eks. ved en fast avsetning i investeringsbudsjettet. Samtidig vil også kommunale midler ha til hensikt å stimulere foreninger o.l. til å gjennomføre tiltak som i planen er vurdert som viktige utfra et kulturpolitisk perspektiv. Hver krone Stokke kommune bidrar med kan utløse like mye i statlige midler. I tillegg kommer aktivitet, egenandel og innsats fra det frivillige kulturliv. Kommunal avsetning av midler i investeringsbudsjettet ble fremhevet fra deltakerne på åpent møte 25.8.99, som noe av det viktigste kommunen kan bidra med. Dette ble spesielt presisert fra Stokke Idrettsråd.

Flere anleggsplaner er relativt små når det gjelder kostnader og kan fort komme i skyggen av de større anleggsprosjektene som til en hver tid er mest aktuelle. Ofte gjelder dette nærmiljøanlegg eller tilretteleggingstiltak. I investeringsbudsjettet bør disse "småanleggene" slås sammen til en egen post hvor det avsettes en bevilgning til "Diverse nærmiljøanlegg" f.eks 500.000. Anleggsprosjekter som har en kostnad på over 500.000 settes opp som egne tiltak. At småanleggene blir hensyntatt på denne måten er av stor betydning for utvikling av nærmiljøanleggene. Dette vill bidra til en vitalisering av hovedutvalg for kulturs arbeid. I tillegg vil det være en vitamininnsprøytning i forhold til det viktige forebyggende arbeidet som drives i frivillig regi.

Fylkesmannen og fylkeskommunen har de siste årene arbeidet med en formalisert samordning av tilskuddsordninger. Noe tilsvarende bør innarbeides på kommunalt nivå.

3.2 Anleggsbygging og drift

Denne planen omfatter et meget vidt spekter av anleggstyper både når det gjelder formål og størrelse. Planen omfatter nyanlegg, rehabiliteringsprosjekter, tilretteleggingstiltak og stimuleringstiltak.

De fleste anlegg trenger en eller annen form for drift eller vedlikehold. Det er viktig at dette avklares samtidig med anleggsprosjektet. Vedlikeholdsavtaler med frivillige foreninger hvor det gis et kommunalt tilskudd for utføring av bestemte driftsoppgaver vil normalt være det rimeligste for kommunen.

Slike driftsavtaler kan gjøre det lettere å ta stilling til selve anleggsprosjektet. Imidlertid kan enkelte anlegg kreve en form for drift som gjør det nødvendig med et større kommunalt engasjement, f.eks. når det gjelder kontinuitet, maskiner, kompetanse o.s.v.

Ut fra et kulturpolitisk perspektiv bør kommunene ha et stort ansvar når det gjelder tilrettelegging av anlegg og arenaer for aktivitet, mens det frivillige kulturlivet bruker sine ressurser på selve aktivitetene.

3.3 Samarbeid

Som avsnittet foran skisserer er det store utfordringer knyttet til samarbeid mellom kommune og det frivillige kulturliv når det gjelder anleggsrealisering og drift. For å få en best mulig flyt i dette samarbeidet vil det være hensiktsmessig at det utarbeides saksbehandlingsrutiner for planleggings- og søknadsfasen for hvert enkelt prosjekt.

Det må også settes krav til samarbeid mellom de ulike instanser i det frivillige kulturlivet dersom flest mulig prosjekter skal la seg realisere. Det vil derfor være en utfordring å komme fram til flerbruksløsninger hvor flere interesser og anleggsbehov kan finne felles løsninger under "samme tak".

3.4 Nærmiljø - barn og unge

Stadige flere samfunnsområder fokuserer på nærmiljøenes betydning. Kulturanlegg er en av flere viktige ingredienser for å skape gode nærmiljø. Utbygging av industri- og boligområder kan legge beslag på arealer som er viktige rom for befolkningens opplevelsese- og utfoldelsesmuligheter. Å sikre slike arealer mot utbygging vil være en viktig utfordring. Videre må det innenfor utbyggingsområdene avsettes tilstrekkelig med arealer for aktivitet, lek og opphold, samt at det sikres forbindelseskorriderer til utmark, friluftsområder og tiliggende service-/aktivitetsanlegg. Spesielt vil dette være en utfordring i Stokke Sentrum som i framtiden trolig vil stå overfor en betydelig utvikling og arealpress. (Jfr. Strategisk Næringsplan for Stokke, og kommuneplanens arealdel 1999).

Barn og unge i Stokke har lenge vært satt på dagsorden. I 1993/94 ble det gjort et omfattende arbeide med "Barnetråkk i Stokke", hvor barns oppholds- og ferdselsarealer ble kartlagt. Resultatene fra dette prosjektet er lagt til grunn for "Kommunedelplanen for naturforvaltning - friluftsliv" som er innarbeidet i denne kulturanleggsplanen, og arealplanen.

Å prioritere anlegg som ivaretar barn og unges aktivitetsbehov vil bli en viktig utfordring. "Barnetråkk" som metode bør videreføres.

3.5 Bredde

Bredde i anleggstilbudet er et uttrykk med et vidt innhold og representerer viktige utfordringer.

3.5.1 Flere aktive

En av de mest vanlige kulturaktivitetene blant nordmenn er å gå tur til fots eller på ski (da har vi unntatt diverse mediatilbud). Men selv her er det 20-30% som ikke driver slik aktivitet. Det er derfor en stor utfordring å få flere aktive innbyggere gjennom forskjellig tilretteleggingstiltak og stimuleringsarbeid. Slike tiltak kan karakteriseres som kulturanlegg eller de har svært nær forbindelse til anleggstilbudet.

Gjennomsnittlig har hver innbygger i Stokke ca. ett foreningsmedlemsskap. Ser en bort fra velforeningene, faller dette gjennomsnittet til 0,61 medlemsskap. Dette er ikke et spesielt høyt tall, faktisk ble tilsvarende i 1995 beregnet til 0.66. Utfordringen ligger i å få flere aktive innbyggere. Det bør være et potensiale i befolkningen for dette, selv om trenden slik det ser ut nå er synkende. Tabellen nedenfor viser fordelingen av anslåtte medlemsskapstall på de ulike kategoriene foreninger. Her ser en at både

kulturforeninger og velforeninger antakelig omfatter flere personer enn idrettsforeningene. Selv om friluftsansjonene er de minste i denne sammenhengen, er tilslutningen her like stor som f.eks. fotball, som er den største aktiviteten innenfor idrett.

Det finnes også en del uorganisert aktivitet som drives i ungdomsmiljøene. Skateboard- aktivitet er eksempel på slik aktivitet som ikke framkommer i noen statistikk verken hos Idrettskretsen eller i kommunens foreningsopplysninger. Vi vet jo likevel at det drives slik aktivitet, men ikke omfanget av den.

Totalt antall medlemmer (Anslåtte tall)

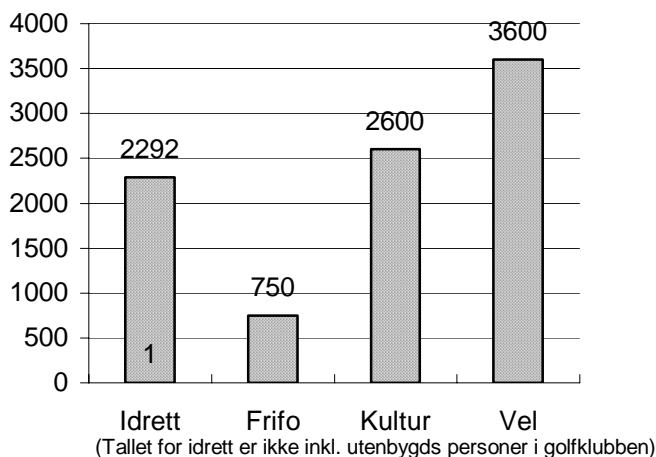

Å få flere aktive innbyggere innebærer også en utfordring i å tilrettelegge for grupper med spesielle behov. Tilrettelegte friluftsområder for fysisk handikappede er svakt utbygd i Stokke. Videre er det også en del eksisterende anlegg og lokaler som trenger tilrettelegging. En tilrettelegging av friluftsområder for fysisk handikappede vil sannsynligvis føre til at anlegget oppfattes som mer tilgjengelig i alle deler av befolkningen.

3.5.2 Varierte anlegg

Det er en utfordring å utvikle en bredde i anleggstilbudet som flest mulig kan finne noe passende innenfor. Dette betyr at det er ønskelig med anlegg av mange forskjellige typer. Stokke har allerede et variert anleggstilbud, men noen nye anleggstyper vil gi enda bedre bredde og dekke en større brukergruppe. En vil her nevne noen anlegg som ikke finnes (dårlig utbygd) i Stokke fra før, men som kanskje burde vært her :

Anleggskategori	Anlegg som "ikke" finnes i Stokke
Friluftsområder	Turkart og nærområdekart for Stokke Tilrettelegging for handikappede (sjøfiske, badeplass, tur/utsiktsområde) Informasjon, skilting, adferdsregler på friområder. Kyststi
Idrettsanlegg	Friidrettsanlegg Anlegg for sjøaktivitet (seilbrett, vannski, joller m.m.) Skøytebane (større, sentral isflate) Motorsportanlegg
Kulturlokaler	Kulturhus Lokaler til kulturskolen
Nærmiljøanlegg	Flere volleyballfelt på nærmiljøanleggene Sandvolleyball Skateboardanlegg

3.5.3 Geografisk bredde

Det er en utfordring å utvikle et godt anleggstilbud for innbyggerne uavhengig av hvor en bor i kommunen. Dette har betydning for nærmiljøtilknytningen, den sosial kontakten og miljøet ved redusert transportbehov.

I denne planen benyttes det en inndeling av kommunen i 5 soner: Vear, Melsomvik, Storevar/Feen, Sentrum og Stokke Vest. I folketall er sonene Vear, Sentrum og Stokke Vest de største. Disse tre sonene har alle mellom 2250 og 2450 innbyggere og er derved jevnstore i folketall. (Jfr. pkt. 1.3) I prinsippet kan en si at anleggstilbudet burde være rimelig likt i disse sonene. Boligkonsentrasjonen, befolknings sammensetning, arealstørrelse og avstander er imidlertid forskjellige.

En analyse av anleggssituasjonen i kommunen viser en tendens til at enkelte soner er svakere utbygd enn andre. Dette både i forhold til det faktiske antall anlegg og i.f.t. befolkningstallet.

I tabellen nedenfor er det vist hvilke soner som kommer dårligere ut sett i forhold til de øvrige sonene.

Anleggskategori	Soner med få anlegg	Soner med få anlegg i.f.t. folketallet
Friluftsområder		Stokke Vest
Idrettsanlegg	Storevar/Feen	Vear Storevar/Feen Stokke Vest
Kulturlokaler	Vear Storevar/Feen	Vear Storevar/Feen
Nærmiljøanlegg	Vear Stokke Vest	Vear Stokke Vest

Ser en mer detaljert på anleggsdekningen vil en finne at enkelte anleggstyper er dårligere utbygd i enkelte soner enn andre. Dette kan ha sine helt naturlige årsaker som f.eks. geografisk beliggenhet, mangel på bestemte typer foreninger i sonen (f.eks. idrettslag) o.s.v. .

Oversikten nedenfor gir likevel en pekepinn på hvilke anleggstyper som kan prioriteres i noen av sonene. Det er også gjort en viss vurdering ut fra hva som bør finnes sett på bakgrunn av befolkningstallet, avstander, eksisterende foreningstilbud m.m.

Anleggstyper som er svakt utbygd i sonene.

Anleggskategori	Vear	Melsomvik	Storevar/Feen	Sentrum	Stokke Vest
Friluftsområder	Turvegdrag	Parkområde	Tursti/ski. Turvegdrag	Turområde	
Idrettsanlegg	Friidrett Idrettshall Tennisbane Fotballbane O-kart			Friidrett	Tennis Fotballbane
Kulturlokaler	Forsaml.hus Bibl.filial	Forsaml.hus Ungd.lokale	Forsaml.hus	Kunstformål Ungd.lokale	
Nærmiljøanlegg	Skileik Rullebr.rampe Sykkelcross Balløkker	Aktivitetsomr. Sykkelcross Sandvolley	Aktivitetsomr. Rullebr.rampe Skileik Sykkelcross	Aktivitetsomr Motorsport Rullebr.rampe	Aktivitetsomr. Skileik Rullebr.rampe Sykkelcross

3.6 Anleggsdekning og anleggskapasitet

En del anleggstyper er av en slik størrelse både investeringsmessig, driftsmessig og i arealforbruk at det bør tas et prinsipielt standpunkt til at det i overskuelig framtid bare vil bli lagt ressurser i kun ett slikt anlegg i kommunen. Dette gjelder følgende anlegg:

Anlegg som bør dekke hele kommunens behov i form av kun ett anlegg (Det understrekes at tabellen ikke er en behovsvurdering, men en oppstilling av faktiske forhold).

Anleggskategori	Anleggstype	Anleggsnavn
Friluftsområder	1 Folkepark/festplass	Bokemoa
	1 Kyststi, sammenhengende	Mangler
Idrettsanlegg	1 Skihoppanlegg	Melsombakken
	1 Svømmehall	Stokke Svømmehall
	1 Skytebane ute	Husumåsen lerduebane
	1 Skytebane inne	Stokke Idrettshall
	1 Skistadion	Ragnhildrød
	1 Golfanlegg	Vestfold golfklubb
	1 Ridehall/anlegg	Skauen Ridesenter
	1 Friidrettsstadion	Mangler
	1 Skøytebane	Mangler
	1 Sjøsportanlegg	Mangler
1 Motorsportanlegg	Mangler	
Kulturlokaler	1 Museum	Stokke Bygdetun
	1 Kulturhus	Mangler
	1 Lokaler kulturskolen	Mangler

Ut over dette kan det være behov for at flere soner og nærmiljø har anlegg av samme type. Dette både utfra høyt aktivitetsnivå, lav anleggskapasitet, utvikling av gode nærmiljø o.s.v. . Dette gjelder først og fremst på idrettssiden hvor kapasiteten på eksisterende idrettshall og de fleste fotballanlegg er for liten.

Når det gjelder kulturlokaler er det manglende kapasitet i enkelte soner på forsamlingshus og ungdomslokaler.

Større kulturarrangementer og sceniske forestillinger lider under for små publikumslokaler og utilstrekkelig teknisk tilrettelegging.

På friluftssiden er det store mangler på informasjonssiden samt tilrettelegging av friområder, spesielt for handikappede.

Kommunen har vedtatt å ha en kulturskole, men det finnes per i dag ikke hensiktsmessige felleslokaler til denne.

Det innebærer en utfordring å prioritere mellom økt variasjon i anleggstilbudet i form av nyanlegg, og utvidet kapasitet og standard på eksisterende anleggstyper. Videre ligger det utfordringer i å se på mulighetene av å ta i bruk eksisterende anlegg og lokaler til nye typer aktiviteter kanskje bare med mindre tilpasninger fysisk og bruksmessig.

Ved vurdering av nyetableringer må det tas med en vurdering av konsekvensene ved å bygge aktuelle anlegg. Det er et spørsmål hvorvidt et nytt anlegg vil øke antall aktive eller fordele de aktive på flere innsatsområder. Det er behov for et minimum antall aktive til de ulike anleggene. Mulig reduksjon i eksisterende aktivitet bør vurderes opp mot behov for nytt anlegg.

4. Målsetting

4.1 Mål og innsatsområder

Det overordnede målet med denne planen er å:

Fremme en utvikling av kulturanleggstilbudet som stimulerer til økt aktivitet og opplevelse i alle deler av befolkningen.

Mer spesifisert for de ulike anleggskategoriene har planen til hensikt å:

- ***Sikre idrettsarenaer for organisert fysisk aktivitet***
- ***Sikre friluftsaenaer for rekreasjon, naturopplevelse, fellesskap og aktivitet***
- ***Sikre kulturarenaer for utfoldelse, samhandling og ulike kulturelle uttrykksformer.***
- ***Sikre nærmiljøarenaer for lek og uorganisert aktivitet i bonære områder***

4.2 Innsatsområder

På grunnlag av de utfordringer og analyser som er gjort foran, pekes det ut 4 satsningsområder som skal være retningsgivende for de mål og tiltak planen prioriterer. Disse 4 satsningsområdene er:

Innsatsområder

1. Barn og ungdom	Barns og unges behov for aktivitet og utfoldelse prioriteres
2. Funksjonshemmede	Tilrettelegging og spesialanlegg for funksjonshemmede prioriteres
3. Nærmiljø	Anlegg og tilrettelegging av areal i tilknytning til eksisterende og nye boområder prioriteres.
4. Brekke	Anlegg og tilrettelegging som kan gi flere aktive innbyggere, som øker variasjonen i anleggstilbudet og som gir en god geografisk fordeling, prioriteres.

5. Anleggsbehov og ønsker

I det følgende listes det opp alle anleggsbehov og ønsker som er kommet inn fra organisasjoner, skoler o.s.v. under dette planarbeidet. Behov og ønsker må meldes hvert år for å sikre oss at vi ikke blir sittende med en lang liste "uaktuelle" behov. Tidligere meldte anleggsbehov og ønsker som ikke er gjentatt i år, er strøket. De kan meldes igjen ved neste års rullering dersom de likevel er aktuelle.

Flere anleggstiltak er oppgitt med brutto kostnader. Til de aller fleste av disse prosjektene er det mulig å motta statstilskudd fra 33% til 50% av bruttokostnadene.

I lista nedenfor er prosjektene gruppert etter soner og anleggskategori.

Det er behov for en gjennomgang av planer/plangrunnlaget ved flere friområder, med sikte på å utarbeide reguleringsplaner der det er nødvendig. Dette vil innebære en kostnad dersom arbeidet settes bort (dekkes over kommunens driftsbudsjett): Ved behov for erverv av områder vil det påløpe utgifter til dette.

5.1 Registrerte anleggsplaner og ønsker

Planer:	IDnr	Beskrivelse:	Initiativtaker	Kostnad:	Merknad
Hele kommunen					
Friluftsområder					
Adferdsregler friområder	38	Innføres på alle friområder	Stokke kommune	15.000	
Info. og skiltplan friområder	39	For alle friområder	Stokke kommune	250.000	Jfr skiltplan Stokke
Kyststi Brunstad - Rakkevik	166	Sammenhengende trase langs hele kysten	Stokke kommune	204.000	I gang fått spillemidler
Kyststi Vårnes - Sand	159	opparbeiding og merking av et turveisystem	Stokke kommune	240.000	Krever avtaler
Kyststi, videre planlegging	158	Fortsette sone 4 og 5. LA 21 prosjekt, planlegg	Stokke kommune	50.000	Forutsetning for Vårnes - Sand
Rundløype Akersvannet-Melsomvik	180	Gjøre Akersvannet tilgjengelig for turgåere,	Stokke kommune		Krever avtaler
Tilrettelegging av friområder	130	Toaletter: fremkommelighet	Stokke kommune	320.000	
Turkart for Stokke	48	Stokke kommune	200.000		
Turveirunder	145	Opparbeiding og merking av et turveisystem	Stokke kommune	600000	Krever avtaler
Kulturlokaler					
Undervisningsrom kulturskolen	177	Dagens lokaler for små	Stokke kommune		
Vear					
Idrettsanlegg					
11-er Fotballbane Gress	163	gress	Vear IF	963.000	Regplan i gang
7 er bane kunstgress	169	I tilknytning til ny 11-er bane	Vear IF	2.622.000	Regplan i gang
Kulturlokaler					
Gymsal som kulturarena	182	Tilrettelegging av gymsal, blanding	Stokke Kommune, Vear skole	64000	
Nærmiljøanlegg					
Nærområdekart, Vear	37	Storåsen, Vearløypa, naturstier, idr.anl. skole	Stokke kommune	70.000	

Melsomvik

Friluftsområder

Sandbånn, Kjøp/leie, opparb.	178	Jfr båndlagt til friluftsliv i arealplan	Stokke kommune	kommer	
Sikring Sandbånn	54	Utvidelse av eks.friområde, regulering	Stokke kommune	53.000	I gang
Stupetårn Melsomvik	167	Nybygg ønskelig pga vedlikehold. HMS-krav	Stokke kommune	384.000	

Idrettsanlegg

Fotball i veksthus (Solsikkepr)	173	Videreutvikle produktet, demoanlegg, markedsføre.	Stokke kommune	2.000.000	"solsikkeprosjektet"
Kombinert Ridehall og Stall	187	Vestfold fylkeskommune, Melsom vgs	7.400.000		
Melsom skole: 7er bane	129	Fotball	Stokke kommune	700.000	

Nærmiljøanlegg

Nærområdekart Melsom	103	Stokke kommune	70.000		
-----------------------------	-----	----------------	--------	--	--

Storevar/Feen

Friluftsområder

Bogen: Utbedring p-plass	119	Asfaltere, merke	Stokke kommune	500000	
Kyststi/Run Bogen Kai-	190	Kyststi - Turveirunde inkl. HC sjøfiskeplass	Stokke kommune	211.000	
Videreutvikling Sundåsen	135	Oppjustering	Stokke kommune	314.000	I gang

Kulturlokaler

Rehab. Bogen	125	Utbedre Aterlier kunstnerverksteder	Stiftelsen Bogen	980.000	Fått spillemidler 2006
---------------------	-----	-------------------------------------	------------------	---------	------------------------

Nærmiljøanlegg

Storevar nærmiljøanl. Belysnin	181	lyssette kombinert skøyte og fotballbane	Storevahr Vel	52000	
---------------------------------------	-----	--	---------------	-------	--

Sentrum

Friluftsområder

Bokemoa 1000-årssted	172	Bruks og skjøtselsplan, skilt, utvikling, scene	Stokke kommune		
-----------------------------	-----	---	----------------	--	--

Idrettsanlegg

11- Fotballbane kunstgress	185	I tilknytning til Stokke idrettsplass	Stokke IL	6.900.000	
Storås, Arenahus	189	Jfr. søknad om NM på Ski	Stokke IL	900.000	
Storås, Snøproduksjon - Turnhall	188	Jfr. søknad om NM på Ski	Stokke IL	2.938.000	
	184	I tilknytning til andre bygg?	Stokke IL		

Kulturlokaler

Gymsal som kulturarena	174	Tilrettelegging av gymsal, blending og stoler	Stokke kommune, Bokemoa skole	270000	
Klubbhus	27	I tilknytning til andre bygg?	Stokke IL		
Modernisering Stokke	175	Utvikling og fornyelse, nye tekniske løsninger	Stokke kommune	3000000	
Nytt vognskjul og smie	183	Stiftelsen Stokke Bygdetun	1000000		
Rehab. tak Stokke KUF-lokale	115	Rehabilitering tak, HC tilpassing toalett	Stokke KFUK/KFUM	430.000	Fått spillemidler

Nærmiljøanlegg

Nærområdekart Bokemoa	179	Stokke kommune	70000		
Nærområdekart, Langlo	86	Stokke kommune, Ramsund skole	70.000		
Skateboardanlegg	101	vurderes ifm utbygging av nye områder/sentrum	Stokke kommune		
Skileikanlegg - Storås Nord	150	Jfr. søknad om NM på ski	Stokke IL	539.000	

Stokke Vest

Friluftsområder

En sti for øye, del 1, integr	88	Oppgradere trase gammel lysløype	Fossnes AS	1.816.000	Fått spillemidler
En sti for øye, del 2, kunstv	120	Opplevelser knyttet til kunstnerisk installasjon	Egen prosjektgruppe	3.050.000	
Kulerødvannet opprydning	186	Utbedring bade plass etter fjerning av torvøy	Dyrsø vel	30.000	

Kulturlokaler

Gymsal som kulturarena	176	Tilrettelegging av gymsal, blending, lys, stoler	Stokke Kommune, Vennerød skole	638000	
-------------------------------	-----	--	--------------------------------	--------	--

Nærmiljøanlegg

Nærområdekart Storås	104	Stokke kommune	70.000		
-----------------------------	-----	----------------	--------	--	--

Totalt antall prosjekt: 45

6. Strategier og aktuelle tiltak

Med bakgrunn i målsettinger, utvalgte innsatsområder og registrerte anleggsbehov og ønsker, gjøres i det følgende en oppstilling av aktuelle anleggsprosjekter. De aktuelle anleggsprosjektene er et utvalg gjort på grunnlag av en formulert strategi med utgangspunkt i innsatsområdene. Strategier og aktuelle tiltak er gruppert etter anleggs kategorier.

Innsatsområde	Idrett	Friluftsliv	Kulturlokaler	Nærmiljø
1. Barn og ungdom Barns og unges behov for aktivitet og utfoldelse prioriteres	STRATEGI			
	<ul style="list-style-type: none"> ♦ Flere anlegg som stimulerer til økt barne/ungdoms-idrett 	<ul style="list-style-type: none"> ♦ Turveier/stier (sykkelstier) ♦ Flere fiskeplasser 	<ul style="list-style-type: none"> ♦ Lokaler for ungdoms-aktivitet 	<ul style="list-style-type: none"> ♦ Flere Nærmiljøanlegg/ aktivitetsområder og grøntområder i sentrale boområder. ♦ Gjøre tilgjengelig eksisterende friområder
	AKTUELLE TILTAK			
<ul style="list-style-type: none"> • Ny idrettshall Vear • Vear IF Ny fotballbane • Arnadal IL fotballbane utvidelse • Helårsløype Storås Nord 	<ul style="list-style-type: none"> • Akersvannprosjektet-sør 	<ul style="list-style-type: none"> • Klubbhus Stokke IL • Ungd.lokale Melsomvik (se grendehus/Møllemuseum) • Utvidelse barnas museum 	<ul style="list-style-type: none"> • Alle foreslåtte balløkker og nærmiljøanlegg • Sikre grønne korridorer fra boområder mot eksisterende friområder • Skateboardanlegg 	
2. Funksjonshemmede Tilrettelegging og spesialanlegg for funksjonshemmede prioriteres.	STRATEGI			
	<ul style="list-style-type: none"> ♦ Utbedre eksist. anlegg ♦ Anlegg tilrettelagt for HC-idrett. 	<ul style="list-style-type: none"> ♦ Tilrettelegge et utvalg friluftsområder for rullestolbrukere. 	<ul style="list-style-type: none"> ♦ Utbedre eksisterende anlegg og lokaler 	<ul style="list-style-type: none"> ♦ Tilrettelegge turveier for rullestolbrukere.
	AKTUELLE TILTAK			
<ul style="list-style-type: none"> • 	<ul style="list-style-type: none"> • HC-badeplass Bogen • HC-turområde Sundåsen • HC-sjøfiskeplass (sted?) • Bogen/Nalberg adkomstvei 	<ul style="list-style-type: none"> • Fjellvang lokalet HC-tilpass 	<ul style="list-style-type: none"> • Melsombekken Tursti 	

Strategier og aktuelle tiltak (forts.)

Innsatsområde	Idrett	Friluftsliv	Kulturlokaler	Nærmiljø
3. Nærmiljø Anlegg og tilrettelegging av areal i tilknytning til eksisterende og nye boområder prioriteres.	STRATEGI			
	<ul style="list-style-type: none"> ♦ Tilgang til fotball- og håndballanlegg innenfor geografisk sone ♦ Gymsaler utvikles til spes.aktiviteter 	<ul style="list-style-type: none"> ♦ Turveier/stier med utgangspunkt i boområdene. ♦ Turveier føres fram til friluftsområder, skoler osv. 	<ul style="list-style-type: none"> ♦ Tilstrekkelige lokaler for foreningsaktivitet m.v. innenfor sonen 	<ul style="list-style-type: none"> ♦ Sikre arealer i arealplaner. ♦ Sikre en viss standard på nye arealer.
	AKTUELLE TILTAK			
<ul style="list-style-type: none"> • 	<ul style="list-style-type: none"> • Natur- og kulturstier • Turveirunder/kyststi • Turkart for Stokke 	<ul style="list-style-type: none"> • Grendehus/ungdomslokaler og Møllemuseum i Melsomvik 	<ul style="list-style-type: none"> • Hestetrau i Vatninga 	
4. Brekke Flere aktive innbyggere Variasjon i anleggstilbudet God geografisk fordeling	STRATEGI			
	<ul style="list-style-type: none"> ♦ Prioritere flerbruksanlegg. ♦ Anlegg med dårlig eller ingen utbredelse 	<ul style="list-style-type: none"> ♦ Informasjonstiltak og bedre tilrettelegging av friområder ♦ Sikring av friområder ♦ Adferdsregler friområder 	<ul style="list-style-type: none"> ♦ Lokaler for kulturformidling 	<ul style="list-style-type: none"> ♦ Prioritere flere varierte nærmiljøanlegg.
	AKTUELLE TILTAK			
<ul style="list-style-type: none"> • Friidrettsstadion SIL • Sjøsportanlegg • Skøytebane - større isflate • Motorsportanlegg 	<ul style="list-style-type: none"> • Kullerødvannet toalett • Plassane toalett • Sundåsen toalett • Informasjon- og skiltplan • Turkart for Stokke • Bokemoa bruksplan • Adferdsregler friområder 	<ul style="list-style-type: none"> • Kulturhus i sentrum • Amfi i Bokemoa • Utendørs teaterscene Fossnes 	<ul style="list-style-type: none"> • Vennerød nærområdekart • Vear nærområdekart • Arnadal balløkke 	

7. Anleggsoppgaver

Det presiseres at de oppgitte bruttokostnadene for hvert enkelt prosjekt **ikke** er det beløp anlegget vil koste Stokke kommune. Vanligvis vil den kommunale andelen av bruttokostnaden være en *tredjedel*. Den kommunale andelen kan imidlertid variere fra null til halvparten. Av hensyn til eventuelle søknader om statstilskudd må imidlertid alle prosjekter være med i planen.

Anlegg som er påbegynte, men ikke formelt ferdiggodkjente og anlegg som ikke er påbegynt, men innvilget tilskudd fra spillemidlene er med i oversikten.

7.1 Kortsiktige anleggsoppgaver

<u>Planer</u>	<u>Utbygger</u>	<u>Kostnad:</u>	<u>Sone:</u>
<u>Innsatsområde 1: Barn og ungdom</u>			
Melsom skole: 7er bane	Stokke kommune	700.000	Melsomvik
Rehab. tak Stokke KUF-lokale	Stokke KFUK/KFUM	430.000	Sentrum
Skileikanlegg - Storås Nord	Stokke IL	539.000	Sentrum
<u>Innsatsområde 2: Funksjonshemmede</u>			
Stupetårn Melsomvik	Stokke kommune	384.000	Melsomvik
<u>Innsatsområde 3: Nærmiljø</u>			
11-er Fotballbane Gress	Vear IF	963.000	Vear
11-Fotballbane kunstgress	Stokke IL	6.900.000	Sentrum
7 er bane kunstgress	Vear IF	2.622.000	Vear
Bokemoa 1000-årssted	Stokke kommune		Sentrum
Brunstadbanen ; kunstgress fotball	Den kristelige menighet	6.613.000	Vear
En sti for øye, del 1, inegr	Egen prosjektgruppe	3.050.000	Stokke Vest
En sti for øye, del 2, kunstv	Egen prosjektgruppe	3.050.000	Stokke Vest
Kulerødvannet, opprydning	Dyrsø vel	30.000	Stokke Vest
Kyststi/Rundløype Bogen Kai – Sundåsen inkl. HC-sjøfiskeplass	Stokke kommune	211.000	Storevar/Feen
Nærområdekart Bokemoa	Stokke kommune	70.000	Sentrum
Nærområdekart Melsom	Stokke kommune	70.000	Melsomvik
Nærområdekart Storås	Stokke kommune	70.000	Stokke Vest
Nærområdekart, Langlo	Stokke kommune,	70.000	Sentrum
Nærområdekart, Vear	Stokke kommune	70.000	Vear
Rehabilitering Bogen kunstnerverksteder	Stiftelsen Bogen kunstnerverk.	980.000	Storevar/Feen
Tilrettelegging av friområder	Stokke kommune	320.000	Hele
Turveirunder	Stokke kommune	600.000	Hele
<u>Innsatsområde 4: Bredde</u>			
Adferdsregl. friomr.	Stokke kommune	15.000	Hele
Fotball i veksthus (Solsikkepr	Stokke kommune	2.000.000	Melsomvik
Gymsal som kulturarena	Stokke kommune, Bokemoa	270.000	Sentrum
Gymsal som kulturarena	Stokke Kommune, Vear	64.000	Vear
Gymsal som kulturarena	Stokke Kommune, Vennerød	638.000	Stokke Vest
Informasjon og skiltplan	Stokke kommune	250.000	Hele
Kombinert Ridehall og Stall	Vestfold fylkeskommune,	7.400.000	Melsomvik
Kyststi Brunstad – Rakkevik	Stokke kommune	204.000	Hele
Kyststi Vårnes - Sand	Stokke kommune	240.000	Hele
Kyststi, videre planlegging	Stokke kommune	50.000	Hele
Modernisering Stokke bibliotek	Stokke kommune	3.000.000	Sentrum
Sandbånn (sikring) Kjøp/leie, opparbeide	Stokke kommune	kommer	Melsomvik
Storås, Arenahus	Stokke IL	900.000	Sentrum
Storås, Snøproduksjon -utvidet	Stokke IL	2.938.000	Sentrum
Turkart for Stokke	Stokke kommune	200.000	Hele
Videreutvikling Sundåsen	Stokke kommune	314.000	Storevar/Feen

7.2 Langsiktige anleggsoppgaver

<u>Planer</u>	<u>Utbygger:</u>	<u>Kostnad:</u>	<u>Sone:</u>
<u>Friluftsområder</u>			
Bogen: Utbedring p-plass	Stokke kommune	500000	Storevar/Feen
Rundløype Akersvannet-Melsomvi	Stokke kommune		Hele kommunen
Turveirunder	Stokke kommune		Hele kommunen
<u>Idrettsanlegg</u>			
Turnhall	Stokke IL		Sentrum
<u>Kulturlokaler</u>			
Klubbhus	Stokke IL		Sentrum
Nytt vognskjul og smie	Stiftelsen Stokke Bygdetun	1000000	Sentrum
Undervisningsrom kulturskolen	Stokke kommune		Hele kommunen
<u>Nærmiljøanlegg</u>			
Skateboardanlegg	Stokke kommune		Sentrum

8. Handlingsprogram

8.1 Handlingsprogram og langtidsbudsjett 2007-2010

Nærmiljø-/mindre anlegg

	Nye anleggs- Oppgaver, tilrette- legging og tiltak.	Ut- bygger	Invest. kost- nad	Drifts- utgift pr. år.	ANLEGGSTART - FINANSIERING (i 1000kr.)														
					Tidligere			2007			2008			2009			2010		
					K	ST/F	PR	K	ST/F	PR	K	ST/F	PR	K	ST/F	PR	K	ST/F	PR
1	En sti for øyet, del 2, kunstverk**	Prosj gruppe	3050	jfr. del 1	100	800	165	80	200	743	20	200	742						
2	Bokemoa 1000-årssted	S.komm	119	Som i dag		119													
3	Videreutvikling Sundåsen	S.komm	364	10	214	50	100												
4	Kyststi: Bogen kai-Sundåsen, inkl. HC sjøfiskeplass	S.komm	211	8				105	106										
5	Kyststi, videre planlegging	S.komm	50	0	25	25													
6	Sandbånn (sikring) Kjøp/leie	S.komm	?	?	53			?	Kjøp/leie										
7	Skileikanlegg, Storås* Nord	Stokke IL	539	27			75		200	264									
8	Kulerødvannet, opprydning	Dyrsø vel	30	Som i dag	130		157	20		10									
9	Vear: Gymsal som kultuarena	S.komm	64	5				23	24	23									
10	Bokemoa: Gymsal som kultuarena	S.komm	270	5				72	90		108								
11	Kyststi, Vårnes - Sand	S.komm	240	26							120	120							
12	Stupetårn Melsomvik	S.komm	384	10							128	255							
13	Adferdsregler friområder	S.komm	15	0							15								
14	Turkart for Stokke	S.komm	200	0							100	100							
15	Nærområdekart Bokemoa	S.komm	70	0										35	35				
16	Nærområdekart Vear	S.komm	70	0										35	35				
17	Nærområdekart Storås	S.komm	70	0										35	35				
18	Nærområdekart Melsom	S.komm	70	0										35	35				
19	Nærområdekart Langlo	S.komm	70	0										35	35				
20	Info./skiltplan-friomr.	S.komm	250	5										125	125				
21	Turveirunder	S.komm	600	40										100	100		200	200	
22	Tilrettelegging av friområder	S.komm	320	40										160	160				
	Sum		7056	176	522	994	497	300	620	1040	491	675	742	560	560	0	200	200	0

Tabellforklaring, finansieringskilde: K=Stokke kommune, ST/F=Staten/Fylket, PR=forening/private/andre eller øvrig kommunal innsats.

Endringer i beløp kan skje som følge av etterarbeid med søknader

**Oversikt over tidligere bevilgede midler knyttes til tilsagn til medvirkning

Storås*: Kommunal avsetning er synliggjort et sted, men dekker flere tidligere og nåværende prosjekter innenfor: Storås: løyper arena, skihytte

Obs se større anleggsprosjekter neste side

Større anleggsprosjekter

	Nye anleggs- oppgaver, tilrette- legging og tiltak.	Ut- bygger	Invest. kost- nad	Drifts- utgift pr. år.	ANLEGGSTART - FINANSIERING (i 1000kr.)															
					Tidligere			2007			2008			2009			2010			
					K	ST/F	PR	K	ST/F	PR	K	ST/F	PR	K	ST/F	PR	K	ST/F	PR	
1	Storås*: Arenahus	Stokke IL	900	30				234	300	300	233			233						
2	Vear: 11- Fotballbane, gress	Vear IF	963	36			650	107	321	321	107			107						
3	Storås*: Snøproduksjon utvidet	Stokke IL	2938	47					700	2238										
4	Vear: 7- Fotballbane, kunstgress	Vear IF	2622	30	82				874	1666										
5	Melsom: Kombinert ridehall-Stall	Melsom vgs	7400						2200	5200										
6	Stokke: 11-Fotballbane, kunstgress	Stokke IL	6900									2300	4600							
7	Modernisering Stokke bibliotek#	S.komm	3000	som i dag				200			75			2325						
8	7-bane Melsom skole	S.komm	700	5										467	233					
9	Fotball i veksthus (Solsikkeprosj.)	S.komm	2000														2000			
	Sum		27423	148	82	0	650	541	4074	9404	308	2300	4600	3132	233	0	2000	0	0	0

Tabellforklaring, finansieringskilde: K=Stokke kommune, ST/F=Staten/Fylket, PR=forening/private/andre eller øvrig kommunal innsats.

Endringer i beløp kan skje som følge av etterarbeid med søknader

**Oversikt over tidligere bevilgede midler knyttes til tilsagn til medvirkning

Storås*: Kommunal avsetning er synliggjort et sted, men dekker flere tidligere og nåværende prosjekter innenfor: Storås: løyper arena, skihytte

Modernisering Stokke bibliotek#, avsetning 2007 og 2008 i tråd med vedlikeholdsplan

Obs se mindre anleggsprosjekter forrige side.

Handlingsprogrammet er et innspill til øvrig kommunal planlegging, som de årlige økonomiplanene. Det er ingen garanti for at kommunen yter tilskudd som beskrevet over, før dette er tatt inn i budsjettet som vedtas hvert år i desember.

8.2 Arealbehov

Med bakgrunn i kortsiktige og langsiktige anleggsoppgaver, må det ved rullering av kommuneplanens arealdel eventuelt andre arealplaner, vurderes å sikre arealer til følgende anleggsoppgaver:

Anleggsprosjekt	Arealbehov	Sted
9-hulls sløyfe hovedbane	ja	Vear
6 hulls hovedbane/9hulls kortbane	ja	Vear
Bryggerhus	ja	Bokemoa
Friområde: Lillebukt	100 da	Melsomskogen
Friområde: sikring Sannbånn	20 da	Melsomskogen
HC_tilpasset sjøfiskeplass	ja	Ikke konkretisert
Kirkestue	2 da	Arnadal kirke
Kulturhus	5 da	Sentrum
Kulturskole	ja	Ikke konkretisert
Kyststi: Rakkevik båthavn – Sandodden	ja	
Melsombekken tursti	5 da	Melsom
Menighetshus v/Skjee kirke	3 da	Skjee
Turveirunder/kyststi	ja	Flere steder/ikke konkretisert
Uteboka	1	Bokemoa/Kvallestadåsen
Vear bibliotekfilial	ja	Vear
Vear Idrettsanlegg: ny fotballbane,syd	8,5 da	Vear

Ved alle tiltak som har arealmessige konsekvenser vil det være nødvendig å undersøke om tiltakene vil komme i konflikt med automatisk fredede kulturminner. Dette i henhold til kulturminnelovens § 9 om undersøkelsesplikt. Fylkeskommunen forvalter denne loven når det gjelder automatisk fredede kulturminner fra forhistorisk tid.

Når det gjelder tiltak i tilknytning til kommunenes middelalderkirker er Riksantikvaren rette instans.

8.3 Driftsplan 2000-2004

Prioritet	Nye anleggsoppgaver, tilrettelegging og tiltak.	Ut-bygger	Invest. kost-nad	Drifts-utgift pr. år.	Finansiering av drift	
					Forening	Kommunen
Nærmiljø-/mindreanlegg						
1	Arnadal balløkke	AIL	311	0		
2	Bokemoa bruks- og skjøtselsplan	S.komm	40	0		
3	Turveirunder/kyststi	S.komm	400	20		20
4	Adferdsregler friområder	S.komm	15	0		
5	Info./skiltplan-friomr.	S.komm	250	5		5
6	Melsombekken tursti/park	Stif.Møl.	200	5	5	
7	Kyststi: Rakkev.båth.-Sandod.	V./R. Vel	75	2	2	
8	Lillebukt	S.komm	15	5		5
9	Sikring Sandbånn	S.komm	15	5		5
10	Hestetrau i vatninga	V.åsen Vel	300	5	5	
11	O-kart Hunnestuen	AIL	106	0		
12	Nærområdekart Melsom	S.komm	60	0		
13	Nærområdekart Storås	S.komm	60	0		
14	Områdeplan Akersvannet	S.komm	200	0		
15	Vear nærområdekart	S.komm	60	0		
16	Turkart for Stokke	S.komm	200	0		
17	Tursti Feen	S.komm	20	5		
18	Barnas Museum (utvid.prosj.)	S.Bygd.	500	15	15	
19	Plassane - toalett	S.komm	70	8		8
20	Nærområdekart Langlo	S.komm	60	0		
21	Basketballbane Stokke u-skole	S.komm	40	0		
22	Bogen HC-badeplass	S.komm	100	5		5
23	Kulturskolen, lokaler	S.komm	150			
24	Kulturhus, forprosjekt	S.komm	200	0		
25	Sundåsen - toalett	S.komm	70	8		8
26	Brunstad - toalett	S.komm	70	8		8
27	Kullerødvannet - toalett	S.komm	70	8		8
28	Bogen-Nalberg - toalett	S.komm	70	8		8
29	Fjellvanglokalet (HC)	Løke vel	200	50	50	
30	Vear bibliotekfilial	S.komm	500	250		250
Større anleggsprosjekter						
1	Vear Idrettshall	S.komm	16500	500		500
2	Melsom Mølle: Grendehus	Stift.Møl.	1353	100	100	
3	Melsom Mølle: Møllemuseum	Stift.Møl.	1181			
4	6h hovedb./9hkortbane	VGK	4224	300	300	
5	Helårsløype Storås Nord	Stokke IL	1620		23	
6	Løypemaskin	Stokke IL	800	50	50	
7	Bokemoa: Scene, HC m.m.	S.komm	650	10		10
8	Rehabilitering fotballbane	Arnadal IL	1000	50	50	
9	Klubbhus Stokke IL	Stokke IL	4500	150	150	
10	Utvidelse Vear arb. kirke	Stift. V.A	600			